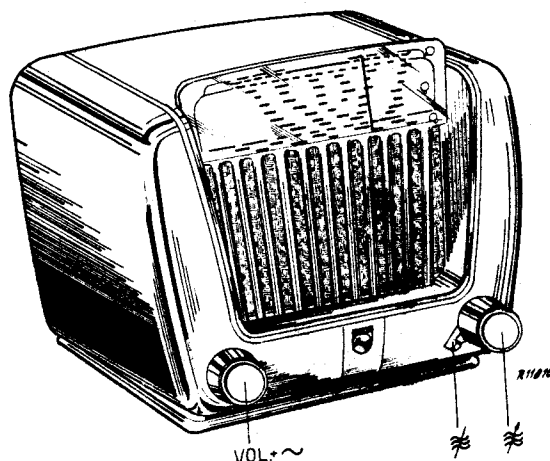

Auteursrechten voorbehouden

**PHILIPS**

SERVICE DOCUMENTATIE

VOOR HET APPARAAT

**BX 290 U**

1949

Voor voeding uit gelijk- en wisselstroomnetten.

## GOLFGEBIED

K.G. : 25 - 31,58 m (12 - 9,5 MHz)  
 M.G. : 187,5 - 580 m (1600 - 517 kHz)  
 L.G. : 740 - 2000 m (405,4 - 150 kHz)

## TRIMFREQUENTIES

1550 en 550 kHz  
 160 kHz.

M.F. : 452 kHz.

## BUIZEN EN VERLICHTINGSLAMPJE

B1 : UCH42  
 B2 : UAF42  
 B3 : UBC41  
 B4 : UL41  
 B5 : UY41  
 L1 : 8097D-00.

## LUIDSPREKER

Type 9730 X.



## BEDIENINGSKNOPPEN

Voorzijde rechts: Afstemming en golflengteschakelaar.  
 links : Netschakelaar en volumeregelaar.



## BANDBREEDTE

De m.f. bandbreedte (1:10) gemeten vanaf g1 B1 is ongeveer 12 kHz.  
 De 'overall' bandbreedte (1:10) gemeten vanaf de antennebus is bij 250 en 1000 kHz ongeveer 11,5 kHz.

## VOEDINGSSPANNINGEN

Omschakelbaar voor 117 en 220 V   
 Door kortsluiten van R4 (op stand 220 V ) geschikt voor 200 V .

## VERBRUIK

45 W (bij 220 V )  
 35 W (bij 117 V )

## AFMETINGEN

Hoogte : 21 cm )  
 Breedte : 26,5 cm ) incl. knoppen.  
 Lengte : 18 cm )

## GEWICHT

Ongev. 3 kg. (incl. buizen).

## BELANGRIJK

Bij aansluiting op een wisselstroomnet is het bij reparaties of trimmen noodzakelijk een transformator met gescheiden wikkelingen te gebruiken. De secundaire wikkeling mag niet geaard zijn, terwijl slechts één apparaat op de transformator aangesloten mag worden. Het chassis kan dan geaard worden. Het codenummer van een voor dit doel geschikte transformator is in de 'Lijst van Onderdelen en Gereedschappen' gegeven. Bij aansluiting op gelijkstroomnetten moet op de juiste polariteit gelet worden.

## ENIGE BEZONDERHEDEN VAN HET PRINCIPESHEMA

De ontvanger is voorzien van een raamantenne, die zeer effectief werkt op M.G. en L.G. Voor de K.G. is een capacitieve antenne aangebracht. Ook wanneer een buitenantenne gebruikt wordt blijven de capacitieve- en de raamantenne aangesloten. Indien echter geen buitenantenne aangesloten is, wordt C6 parallel aan C35 geschakeld, ter compensatie van de invloed van de antennecapaciteit.

## AFREGELEN VAN DE ONTVANGER

## ALGEMEEN

Voor het trimmen is het niet nodig het apparaat uit te kasten. Slechts de achterwand en de afschermplaat voor het h.f. gedeelte moeten verwijderd worden. Deze laatste kan tussen de zijwand van de kast en het chassis doorgeschoven worden. De oscillatorfrequentie is hoger dan de signaalfrequentie op alle golfgebieden, behalve op 25m (KG).

## A. MIDDENFREQUENT BANDFILTERS

1. Volumeregelaar op maximum.
2. Variabele condensator op minimum capaciteit.
3. Chassis aarden met inachtname van hetgeen onder 'Belangrijk' genoemd is.
4. Outputmeter via trimtransformator aansluiten op de luidsprekerklemmen.
5. M.F. signaal van ongeveer 452 kHz aan g1 B2 via 33000 pF toevoeren.
6. Bepaal de afstemming van de 3de en 4de M.F. kring.

7. Draai de ijzernkernen van de 1ste en 2de M.F.kring zo ver mogelijk uit.  
Voer het signaal, gevonden onder punt 6, via 33000 pF toe aan g1 B1.
8. Trim achtereenvolgens de 1ste en 2de M.F.kring op maximum.
9. Kernen aflakken.

## OPMERKING

De ijzernkernen van het middenfrequent bandfilter zijn afgelakt met vaseline smeltmassa (voor code-nummer zie 'Lijst Onderdelen en Gereedschappen'). Deze smeltmassa heeft in het geval van bijregelen, niet verhit te worden, daar de massa in koude toestand met een schroevendraaier te verwijderen is.

**VERHITTING VAN DE KERN VEROORZAAKT BESCHADIGING VAN DE KERNUHOUDER EN MAAKT AFREGELLEN ONMOGELIJK!**

## B. H. F. EN OSCILLATORKRINGEN

1. Volumeregelaar op maximum en chassis aarden, met inachtneming van hetgeen onder "Belangrijk" is genoemd.
2. Outputmeter via trimtransformator aansluiten op de luidsprekerklemmen.  
Golfgebiedschakelaar op M.G.
3. Variabele condensator op minimum, de wijzer moet nu op het o punt uiterst links op de schaal staan.  
(eventueel de stand van de wijzer corrigeren).
4. Stem het apparaat af op het 15<sup>o</sup> trimpunt en voer een signaal van 1550 kHz toe aan de antennebus.
5. Resp. C21 en C11 trimmen op max. output.
6. Afstemmen op het trimpunt van 550 kHz. signaal van 550 kHz aan de antennebus toevoeren.
7. Trim C18 op max. output.
8. Golfgebiedschakelaar op L.G. Afstemmen op 160 kHz trimpunt en een signaal van 160 kHz toevoeren aan de antennebus.
9. Trim C19 op max. output.

N.B.

Het K.G. gebied wordt niet afgeregeld.

## REPARATIES EN UITWISSELEN VAN ONDERDELEN

## UITKASTEN VAN HET CHASSIS

1. Verwijder de achterwand.
2. Verwijder de knoppen van de volumeregelaar en afstemming.
3. Schroef de bevestiging van de wijzer aan de aandrijfkabel los.
4. Soldeer de luidsprekeraansluitingen op de uitgangstransformator en de capacatieve antenne (rechts boven in de kast) los.
5. Neem de 4 bevestigingsbouten (2 onder het chassis en 2 boven in de kast) los.
6. Het chassis kan nu uit de kast genomen worden.

N.B.

De aandrijfbus van de golfgebiedschakelaar kan eerst na het uitkassen van het chassis voorzichtig uit de kast genomen worden.

## AANDRIJFKABEL

De tekening van de aandrijving is opgenomen onder fig. 7. De variabele condensator is hier getekend in de stand minimum, de lengte van het aandrijftouw is 622 mm en 580 mm.

## REPARATIE LUIDSPREKERCONUS

1. Felstrand stukknippen en de oude conus van de conusdrager verwijderen.
2. Luchtspleet schoonmaken en één van de twee papieren ringen op de rand van de conusdrager leggen.
3. Smeer de conusdrager goed in met speciale lijm. Het is van belang geen andere lijmsoort te gebruiken, daar aan de verbinding van de linnen centrering en de conusdrager hoge eisen worden gesteld.
4. Breng een stukje celluloid tegelijk met de spreekspoel in de luchtspleet.
5. Druk de linnen centrering goed tegen de conusdrager en laat het + 1 uur drogen.
6. Tweede papieren ring alsmede felkring aanbrengen en celluloid verwijderen.  
De conus moet nu goed gecentreerd zijn; zou hij echter aanlopen dan moeten de genoemde bewerkingen herhaald worden.
7. Tenslotte het linnen schijfje over de opening van de spreekspoel op de conus plakken.

De luchtspleet wordt door deze speciale centrering stofdicht afgesloten, waardoor een stofhoes om de luidspreker overbodig is.

Voor codenummers van lijm en celluloid zie 'Lijst van Onderdelen en Gereedschappen'. Als celluloid kan men een strookje film van 5,5 x 3 cm, dikte 0,15 mm. gebruiken.

## KAST

De Philite kast wordt geleverd zonder het transparante embleem. Dit is afzonderlijk leverbaar en moet m.b.v. een speciale lijm bevestigd worden. De codenummers hiervoor zijn als volgt:

Transparant embleem	23 654 14
Speciale lijm (S101)	Z 050 00

LIJST VAN ONDERDELEN EN GEREEDSCHAPPEN

Bij bestellen altijd vermelden:

1. Codenummer en kleur
2. Omschrijving
3. Type nr. van het apparaat.

Pos	Omschrijving	Codenummer
1	Kast (038)	23 642 14.0
	Achterwand	A3 690 02.0
	Bevestigingsbeugel voor achterwand.	A3 467 62.1
	Knop - afstemming (038)	23 608 14.3
	Knop - volumeregeling (038)	23 608 21.0
	Knop (aandrijfbus) golfgebiedschakelaar (038)	23 648 61.0
	Bevestigingsbeugeltje - spoelbussen	28 072 64.2
	Segment - golfgebiedschakelaar 1	A3 200 30.2
	Segment - golfgebiedschakelaar 2	A3 200 31.2
	Houder verlichtingslampje	A3 359 07.0
	3 Stekerbusplaat - antenne-aarde	A3 340 13.0
	Omschakelplaat - netspanning	A3 227 70.0
	Omschakelknop (117 - 220 V <sub>~</sub> ) (111)	A3 367 73.0
	Rubbertule onder variabele condensator	49 922 26.2
	As volumeregelaar	A3 426 80.0
	As - afstemming (met aandrijfrol)	A3 333 01.3
	Variabele condensator met trommel	49 001 33.1
	Trekveer in de trommel	A3 646 26.0
	Trekveer	A3 646 35.0
	Wijzer	A3 424 97.2
	Schaal	A3 219 90.0
	Stelschroef - as volumeregelaar en afstemming	A3 324 16.0
	Uitv. -04	
	Kast (509)	23 642 62.0
	Achterwand	A3 690 80.0
	Wijzer	A3 690 79.0
	Knop - afstemming - 509	23 608 88.0
	Knop - volumeregeling - 509	23 608 89.0
	Knop (aandrijfbus)- golfgebiedschakelaar - 509	23 608 90.0
	Schaal (N)	A3 220 13.0
	LUIDSPREKER 9730X	
	Conus met spreekspoel	49 981 20.0
	Felsring	25 871 80.0
	Papierring	28 451 26.1
	Afdekschijf op conus	49 976 04.0
	GEREEDSCHAP	
	Service oscillator	GM 2882
	Universeel meetapparaat	GM 4256 of GM 4257
Lijm	A9 863 54.0	
Celluloid	09 994 15.0	
Scheidingstransformator	E4 848 03.0	
Smeltmassa	X 007 14.0	

STROOM- EN SPANNINGSTABEL

		Vf	Va	Vg2(4)	Vk	Ia	Ig2(4)
UCH42	B1 Triode	14	95	-	-	2,6	-
	Heptode		165	65	-	2,4	3,6
UAF42	B2	12,6	165	65	-	5	1,4
UBC41	B3	12,6	55	-	-	0,25	-
UI41	B4	45	170	165	9	53	10
UY41	B5	31	-	-	-	-	-
		V	V	V	V	mA	mA

VC1 190 V  
VC2 165 V

Bovenstaande waarden gemeten met de GM 4257.  
Apparaat aangesloten op 220 V<sub>~</sub>. Geen signaal op de antenne en golfgebiedschakelaar op M.G. De golfbereikschakelaar draait 2x 30°, in het principeschema is de golfbereikschakelaar in de K.G. stand getekend. De volgorde van schakelen is: K.G.  
M.G.  
L.G.

## WEERSTANDEN - RESISTANCES - RESISTANCES - WIDERSTANDE

R1	1000	Ohm	48 427 10/1K	R13	100000	Ohm	48 550 10/100K*
R2	220	Ohm	49 379 62.0	R14	0,45	MOhm )	
R3	430	Ohm )		R14a	0,05	MOhm )	49 500 34.0
R4	200	Ohm )	49 364 63.0	R15	10	MOhm	48 427 10/10M
R5	180	Ohm )		R16	0,47	MOhm	48 426 10/470K
R6	10000	Ohm	48 425 10/10K	R17	0,82	MOhm	48 425 10/820K
R7	47000	Ohm	48 550 10/47K*	R18	150	Ohm	48 427 10/150E
R8	33000	Ohm	48 550 10/33K*	R19	100000	Ohm	48 550 10/100K*
R9	22000	Ohm	48 426 10/22K	R20			49 379 67.1
R10	12000	Ohm	48 550 10/12K*				
R11	22000	Ohm	48 426 10/22K				
R12	2,7	MOhm	48 426 10/2M7				

## CONDENSATOREN - CONDENSERS - CONDENSATEURS - KONDENSATOREN

C1	50	uF )	48 317 08/50 50	C20	180	pF	48 406 02/180E
C2	50	uF )		C21	30	pF	28 212 36.4
C3	12-492	pF )	49 001 33.1	C22	22	pF	48 406 99/22E
C4	12-492	pF )		C23	190	pF	49 090 11.0
C5	390	pF	48 605 10/390E**	C24	115	pF )	
C6	100	pF	48 406 20/100E	C25	115	pF )	
C7	4700	pF	48 757 20/4K7	C26	47000	pF	48 751 20/47K
C8	15	pF	48 406 99/15E	C27	102	pF	
C9	47000	pF	48 750 20/47K	C28	102	pF	
C10	120	pF	48 406 05/120E	C29	3900	pF	48 751 20/3K9
C11	20	pF	28 212 18.2	C30	82	pF	48 406 10/82E
C12	18	pF	48 406 99/18E	C31	390	pF	48 406 10/390E
C13	220	pF	48 406 05/220E	C32	6800	pF	48 751 20/6K8
C14	22000	pF	48 752 20/22K	C33	100	uF	48 313 22/100
C15	82	pF	48 600 10/82E	C34	4700	pF	48 757 20/4K7
C16	18000	pF	48 750 20/18K	C35	15	pF	48 406 20/15E
C17	220	pF	48 601 20/220E	C36	47	pF	48 604 10/47E
C18	350-575	pF	49 005 46.1	C37	47	pF	48 406 10/47E
C19	200	pF	28 212 08.2				

## SPOELEN - COILS - BOBINES - SPULE

S1 )	< 1	Ohm		S15 )	3	Ohm	
S2 )	< 1	Ohm		S16 )	4,5	Ohm	
S4 )	45	Ohm		S17 )	3,-	Ohm	A3 121 94.1
S5 )	4,2	Ohm		S18 )	4,5	Ohm	
S6 )	< 1	Ohm	A3 122 85.0	C24 )			
S7 )	125	Ohm		C25 )			
S8 )	50	Ohm		S19 )	2,4	Ohm	
S9 )	< 1	Ohm		S20 )	9,5	Ohm	
S10 )	< 1	Ohm		S21 )	2,4	Ohm	
S11 )	< 1	Ohm		S22 )	9,5	Ohm	A3 121 04.2
S12 )	2,5	Ohm	A3 122 86.0	C27 )			
S13 )	6,8	Ohm		C28 )			
S14 )	20	Ohm		S23 )	350	Ohm	
				S24 )	1	Ohm	A3 151 72.0
				S26 )	19	Ohm	
				S25 )	3	Ohm	49 981 20.0*

In enige series vervangen door:  
 Dans quelques series remplaces par:  
 In some series replaced by:  
 In einigen Serien ersetzt durch:

\* 48 425 10/...

\*\* 390 pF 49 127 05



II

BX 290 U

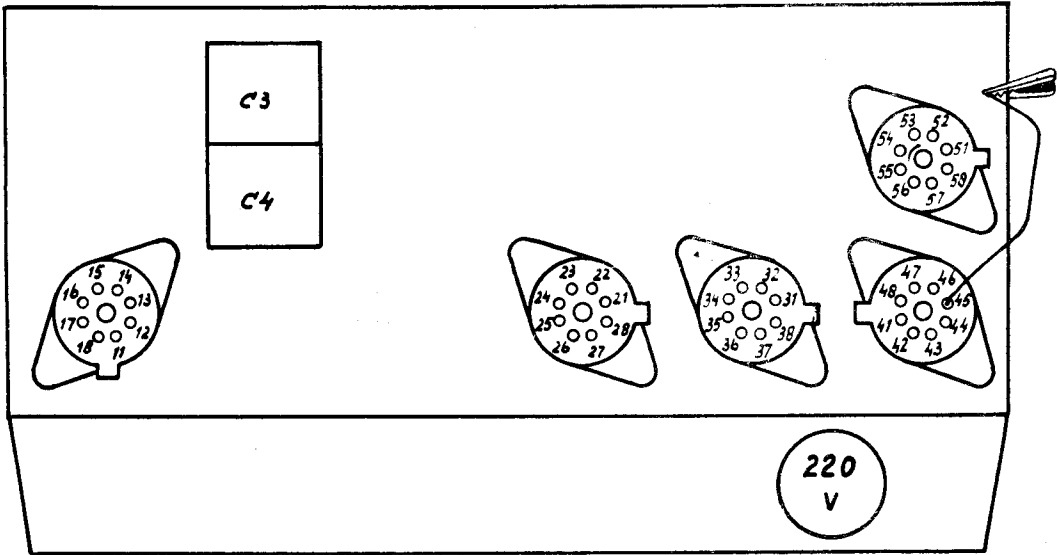

R11820

R: 45  $\square$   $\square$   $\perp$

9	16	23	26	32	33	46													
	50	205	50	220	17	155													
10	13	14	15	25															
	235	160	235	240															
11	42	47	57																
	435	205	415																
12	12	17	22	24	27	34	35	36	37	45									
	215	35	265	40	40	40	40	40	40	25									
12																			

C

9	45	43									11	16	52						
	485	490										120	40						
10											12								

GM4256

R11821

# BX 290 U

III

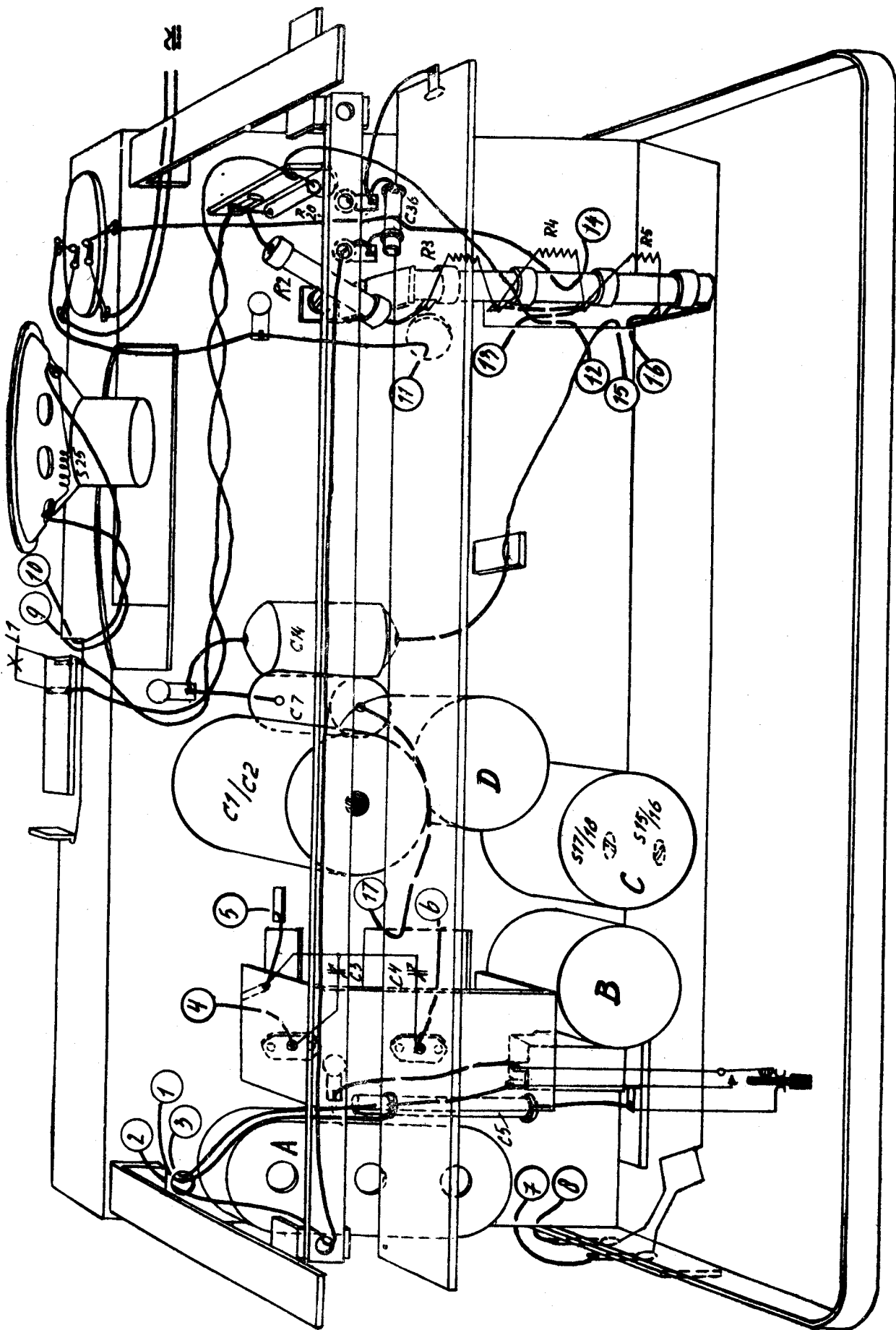

BX 290 U

23, 24, 26, 25.

55, 34.

10.

32.

16.

17, 19.

15.

13, 14, 16, 6.

11, 12.

15, 16, 17, 18.

26.

27.

28, 29, 30, 16, 37.

31.

19, 20, 21, 22.

15, 16, 17, 18.

11, 12.

13, 14, 16, 6.

15, 16, 17, 18.

11, 12.

13, 14, 16, 6.

15, 16, 17, 18.

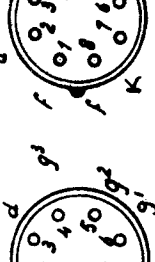
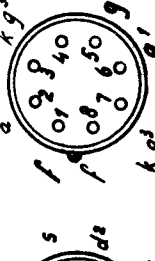
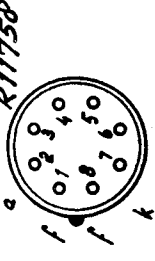
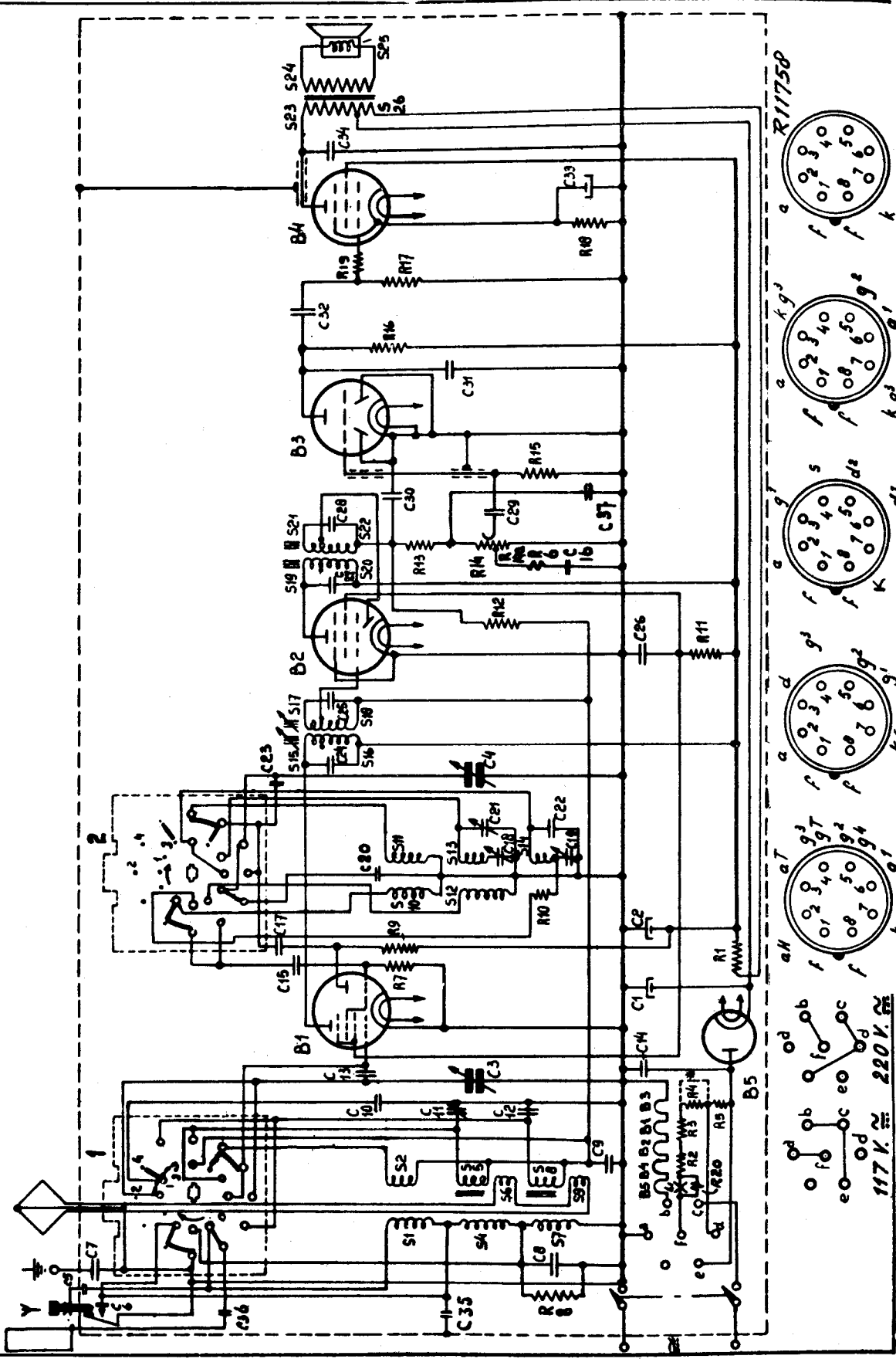

B1: UCH42

B2: UA F42

B3: UBC41

B4: UL41

B5: UY41

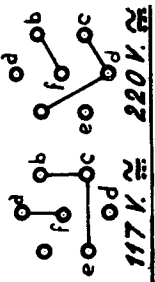

117 V. 220 V.



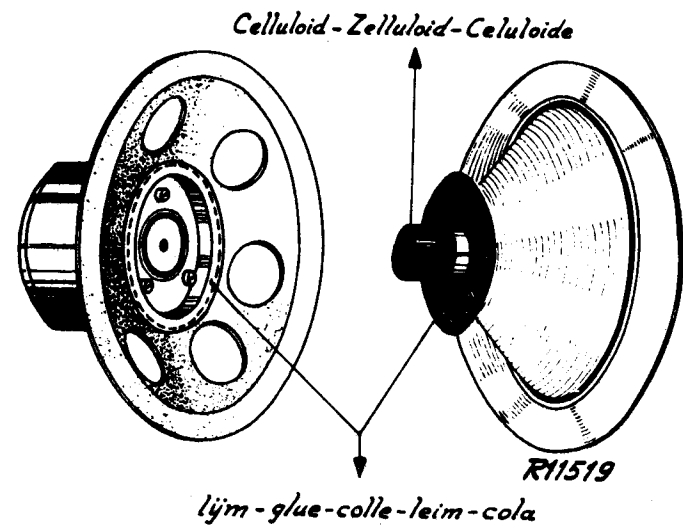

Fig. 4

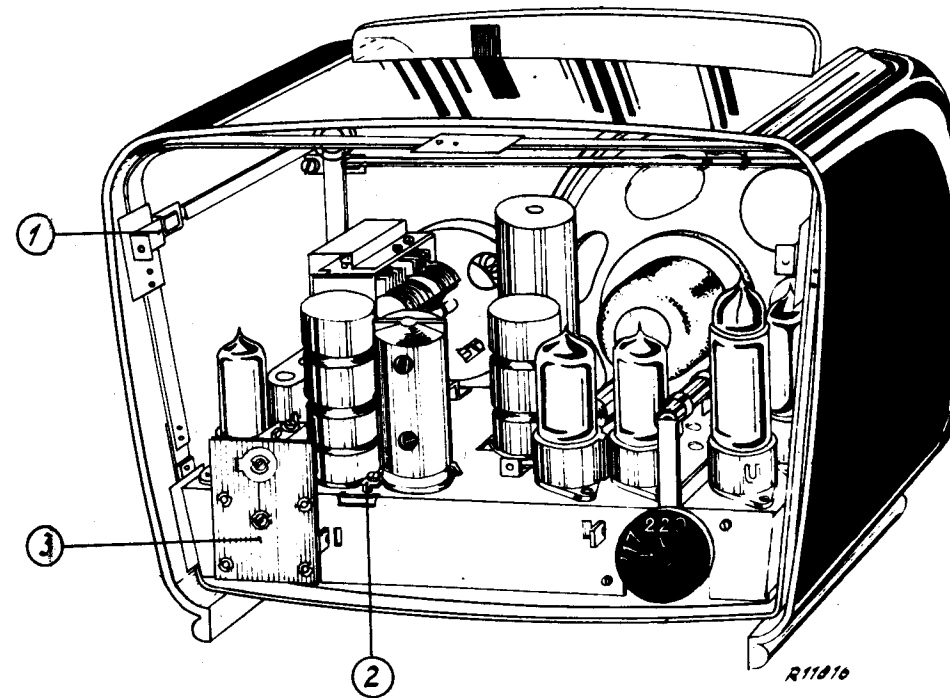

Fig. 6

6

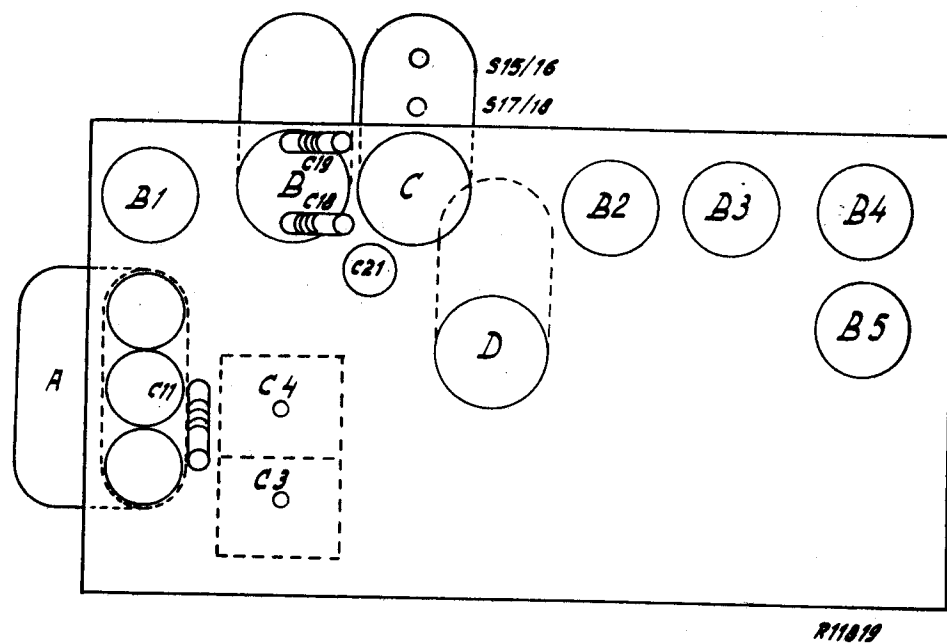

Fig. 5

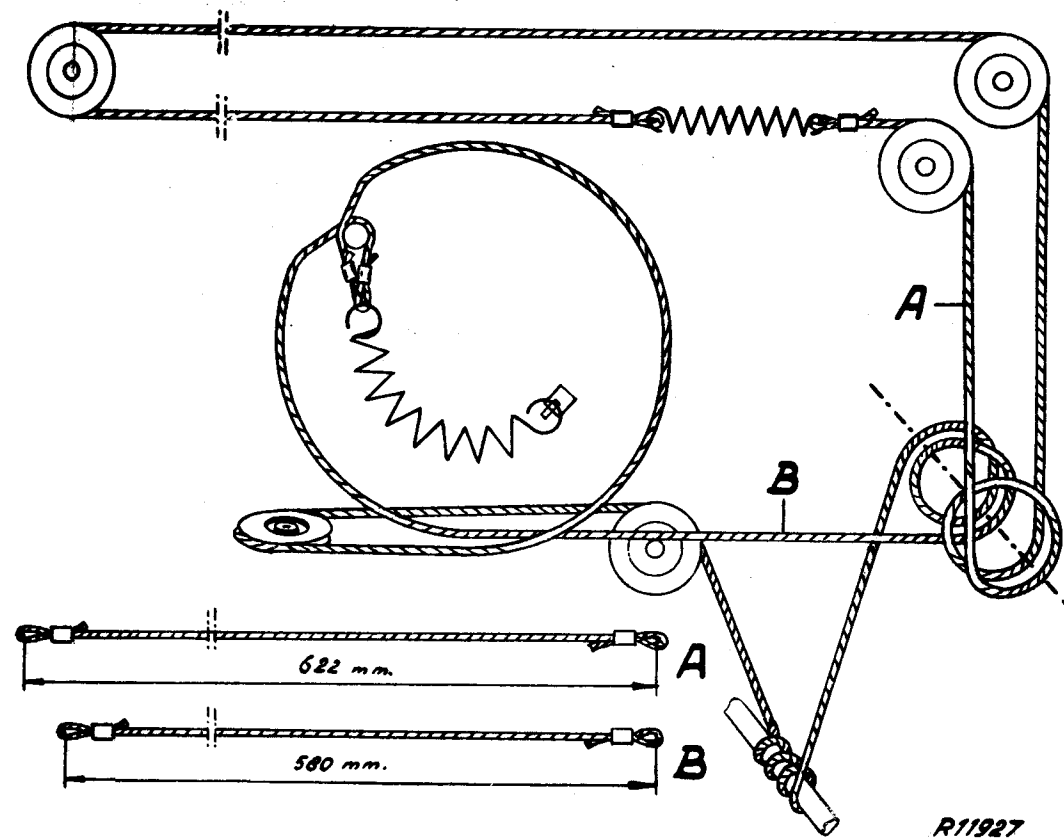

Fig. 7

S	24.	23.26.37.	D.	C.	B.	A.
C	29.	16.	31.32.37.	30.34.	20.26.1.2.9.	21.10.20.33.10.19.13.22.15.23.11.17.12.6.8
R	14a.14.19.	17.16.	18.15.	13.1.	12.11.	10.9.7.8.

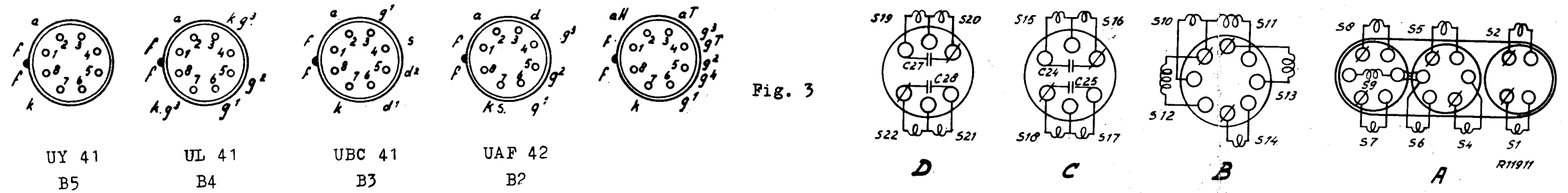
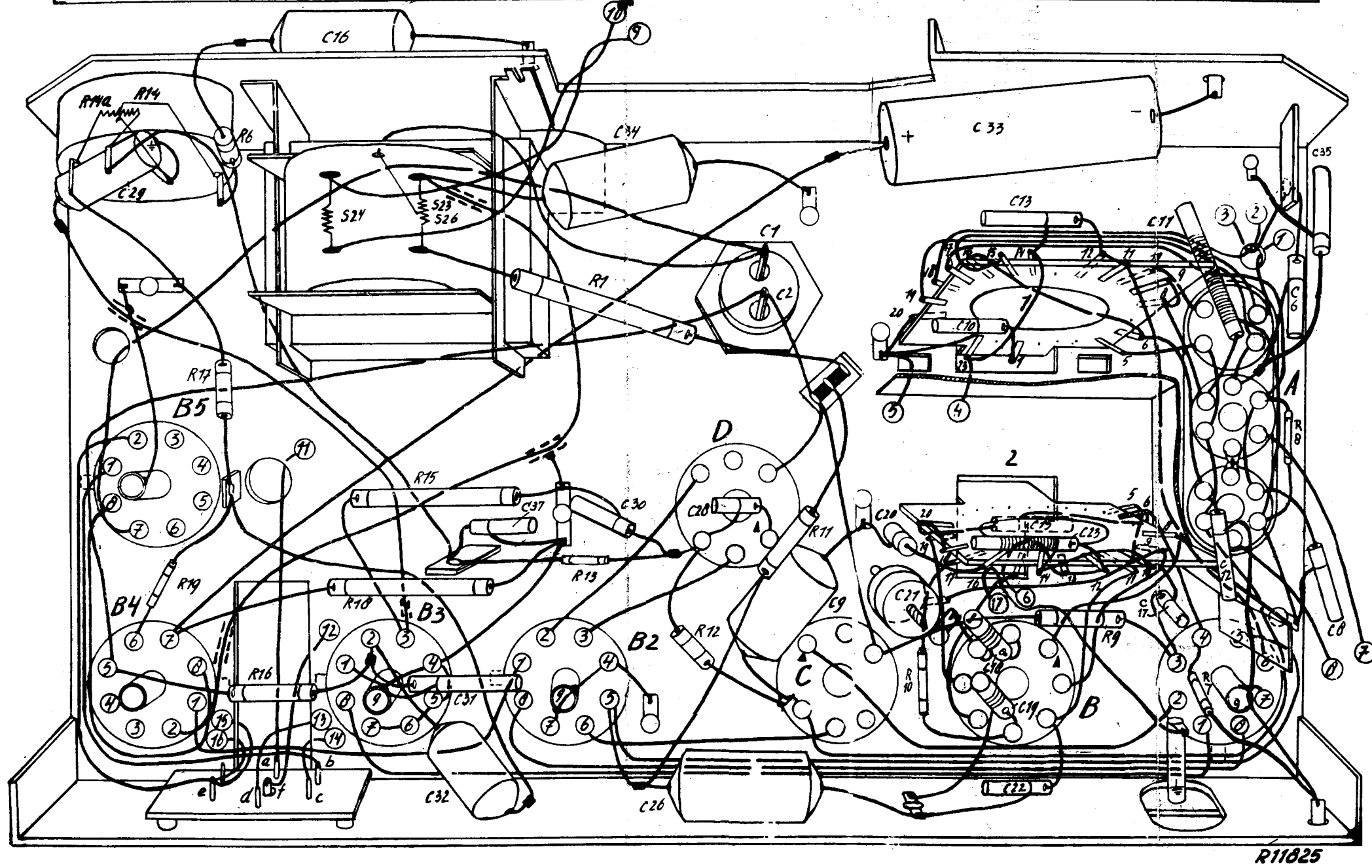

Fig. 3